



GAMMON

Februar 1995 - Nr. 43

**Spørg
Eksperterne
side 4 - 5**

**Mere fra Kring
side 6 - 10**

**JellyFish
Windows -
vidunder
side 11**

**DM for Hold
side 12 - 16**

**NM 95 - allerede
side 17 - 19**

**NYT Nummer!
side 22 - 23**

**Gammon
vejviser
side 24 - 26**

**Rangliste
side 26 - 31**

Backgammon-stof i aviserne

Det er jo en kendt sag, at Bridge og Skak har deres faste plads i næsten alle landets aviser. Men hvorfor ikke Backgammon ?

Dagbladet **BT** har indset, at man i dagens Danmark ikke kan komme uden om et område, som nyder en eksplosivt stigende interesse.

Som den eneste landsdækkende avis har **BT** valgt at lukke backgammon ind i varmen, ved at give plads til en fast backgammon-artikel hver søndag.

Vi synes, at mange flere aviser burde følge **BT's** eksempel og lade backgammon få plads på linie med bridge og skak.

Hvis du synes det samme som os, synes vi du skal ringe eller skrive til din avis og kræve/forlange/bonfalde/bede om at også de følger med tiden og indfører en daglig (eller i hvert fald) ugentlig backgammon-artikel.

Ring eller skriv til din avis idag - og hjælp med til at få backgammon ind som fast stof i avisen.

DM For Hold - Hackenbusch mestre!

Team **Hackenbusch** fra Vesterbro i København vandt det danske mesterskab i holdbackgammon 1994-1995 med to points forspring til to af forhåndsfavoritterne, Team Zezé og Øresund.

Hacke-drengene lagde ud med tre uafgjorte kampe, men derefter begyndte holdet at vinde. I begyndelsen af oktober overtog holdet førstepladsen, og der blev de.

GAMMON

ISSN 0904-8944 copyright.

Udgivet af:
Dansk Backgammon Forbund
Gersonsvej 25,
DK-2900 Hellerup

☎ 39 40 06 07
Fax. 39 40 01 44
Giro: 2 91 92 65

Hovedbestyrelsen:
Formand: Erik Gravgaard ☎ 39 40 06 07
Næstfmd.: Christian Schou ☎ 42 88 12 33
Kasserer: Chris Ternel ☎ 31 62 54 71
Sekretær: Lars Raft ☎ 31 42 16 91
Niels Haarbo ☎ 45 88 60 35
Peter Svinding ☎ 66 14 07 12
Jens Neregaard ☎ 31 17 09 14

Ansvarshavende redaktør: Chris Ternel
Sekretær: Joan Andersen

COPYRIGHT: Ethvert eftertryk af
denne udgivelse må kun ske med
udtrykkelig tilladelse.

Medlemskab 1995: kr. 280,-
Juniormedlemskab 1995, u. 16: kr. 140,-
Abonnement alene 1995: kr. 180,-

Indmeldelse kan ske ved indbetaling på
forbundets girokonto. Oplys venligst
om navn, adresse, tlf.nr. og fødselsdato.

Deadline for indlevering af materiale til GAMMON:

Bladudgivelse	Deadline
Nr. 44 Ultimo Mar. 95	15/03/95
Nr. 45 Medio Maj 95	30/04/95
Nr. 46 Ultimo Juni 95	31/05/95
Nr. 47 Medio Aug. 95	31/07/95
Nr. 48 Ultimo Sep. 95	15/09/95
Nr. 49 Primo Nov. 95	15/10/95
Nr. 50 Medio Dec. 95	30/11/95
Nr. 51 Ultimo Jan. 96	15/01/96

Frederik 7-Tal BG-Klub

præsenterer

JÆGERS-PRISEN 95

18. - 19. marts 1995

Kignæshallen, 3630 Jægerspris

	Entre	Reg.
A-række - Cup m/cons.	500,-	50,-
B-række - Monrad	200,-	50,-
C-række - Monrad	50,-	50,-

i C-række max. rating 1010 med TMP over 300

Medlemskab af DBgF ej nødvendigt i C-rækken

Jackpots begge dage.

Tilmelding senest tirs. d. 14/03

Sen-tilmelding ved start: Reg. 100,-

Program:

Lørdag d. 18. marts 1995

11.00 - 11.45 Sen-registrering

12 - ca.21.30 Spillerunder

Søndag d. 19. marts 1995

12.00 Spille-runder

ca. 20.00 Præmieoverrækkelse

- * Overnatning kan anvises
- * Cafeteria
- * S-Tog til Frederikssund og Bus 229, 317, 322, 323
- * Aftenbus til S-Tog arrangeres

☎ 47 53 26 00 eller DBgF

TURNERINGER - Udland

Feb. 16 - 19	9th. International Tour., Hôtel Gray d'Albion, Cannes, Frankrig	☎+33 92 99 31 12
Feb. 17 - 19	17th. Annual Pittsburgh Champ., Greentree Marriott, Pittsburgh, PA, USA	☎+1 412 823 7500
Mar. 10 - 12	Gammon Associates Invitational, Grand Slam Club, Woodlands Hill, CA, USA	☎+1 818 901 0464
Mar. 16 - 19	31st. Ted Bassett & Gstaad Palace Cup, Palace Hotel, Gstaad, Schweiz	☎+41 61 331 58 16
Mar. 18 - 19	2nd Hong Kong Invitational, Ladies Recreation Club Hong Kong	☎+852 846 1923
Mar. 23 - 26	21st. Int. Winter Champ., Badrutt's Palace Hotel, St. Moritz, Schweiz	☎+41 61 331 58 16
Mar. 24 - 26	1995 Midwest Champ., Marriott Hotel, Oak Brook, Illinois, USA	☎+1 312 338 6380
Apr. 1 - 2	British Open, Hilton Hotel, East Midlands, GB	☎+44 522 536 836
Apr. 19 - 23	4th. Tournament of the Americas, Herradura Hotel, San José, Costa Rica	☎+1 312 252 7755
Apr. 28 - 30	Spring Gran Prix, Embassy Suites Hotel, La Jolla, South Lee, MA., USA	☎+1 603 863 4711
Apr. 28 - 30	New England Champ., Oak & Spruce Center, CA., USA	☎+1 619 294 2007
Apr. 28 -	European Backgammon News Labour Day Tour., May 1 Spain	☎+3468 438349
May 26 - 29	16th Chicago Open, Woodfield Hyatt Regency Ho., Schaunberg, IL., USA	☎+1 708 674 0120
Jun. 9 - 11	Swedish Open 1995, Avi Hotel, Farsta, Stockholm, Sverige	☎+46 8 652 4099
Jun 30-Jul 3	Michigan Summer Champ., Novi Hilton, Michigan, USA	☎+1 810 232 9731
Jul. 7 - 9	Monte Carlo Warm-up, Loews Hotel, Monte Carlo, Monaco	☎+305/527 4033
Jul. 10 - 16	World Championship, Loews Hotel, Monte Carlo, Monaco	☎+33 92 162 133
Jul. 20 - 23	Riviera's Cup, Hotel Martinez, Cannes, Frankrig	☎+33 141 050 259
Jul. 7 - 9	Monte Carlo Warm-up, Loews Hotel, Monte Carlo, Monaco	☎+305/527 4033

TURNERINGER - Danmark

Feb. 12 - 15	Start 1. runde i Carlsberg Backgammon Cup 1995
Mar. 18 - 19	Jægers Prisen Cup Kignæshallen, Jægerspris Frederik 7-tal BG-Klub ☎ 47 53 26 00 Cup-A-rk. 550, Monrad-B-rk. 250, Monrad-C-rk. 100
Apr. 14-17	Nordic "Wide" Open, Scandinavia Hotel & Casino, København DBgF ☎ 39 40 06 07 Cup/A-rk. 3800, B-rk. 1000, C350, D50
Apr. 22	Finale i Carlsberg Backgammon Cup 1995
Okt. 14-15	Åbne Fynsmesterskaber

DINNER-GAMMON

Lørdag d. 18. februar 1995

på

Restaurant Skjoldgården,
Ordrup Jagtvej 213,
(Charlottenlund Travbane),
Charlottenlund

Lokalerne er åbne fra kl. 14.00.
Spisning kl. 17.30

Turneringen starter umiddelbart efter
spisningen.

Lækker 3-retters menu

Luksusmiddag samt turnering kr. 300,-
eller
Luksusmiddag (og godt selskab) kr. 170,00

Tilmelding anbefales:
Ring til Joan på 39 40 06 07.

Arrangør:
Ordrup Backgammon Club
v/ Carsten Jørgensen

SPØRG EKSPERTERNE

Svar på spørg eksperterne,
Gammon nr. 42, december 1994.
af Torkil Espenhain 3452.

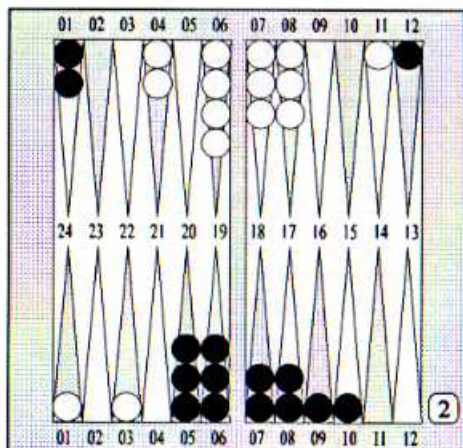

Sort skal spille (22).

Dobbelt match-point.

Der er ingen tvivl om, at (22) er et fantastisk rul for Sort. Han bør spille således, at han sikrest muligt kan køre sejren hjem. Lad os se på fordele og ulemper ved de forskellige træk.

#7 24/20 (2) mener jeg er alt for passivt. Hvis Hvid ruller en 6'er, og Sort ikke kan svare igen med et hit, kan Hvid hurtigt komme igen. Sort har to løse blots, og disse kan hurtigt blive en stor ulempe.

#1 9/3*, 5/3 er heller ikke bedst efter min mening. Hvis Hvid ruller (43) eller (46) er han godt med, og bare Hvid kommer ind med en 4'er og Sort ikke kan lave 4-punktet, vil Sort hitte løst, og et returhit fra Hvid her er også en stor fordel.

Sort bør gå efter blokaden med 13/9, og så er spørgsmålet, hvordan de sidste to 2'ere skal spilles.

#5 13/9, 5/3*/1 giver muligvis mange gammons, men disse tæller jo ikke i dobbelt match-point. Sort bør bruge brikken på 5-punktet til at udbygge sin blokade med 4-punktet. Det er vigtigt at have alle sine brikker i spil.

Resten af alternativerne flytter de to brikker på 24-punktet.

#6 13/9, 24/20 er direkte svagt. Hvid har mange rul til at lave 5-punktet og sende Sort på baren, og så er det "prime vs. prime", og det er meget lige. Hvis Hvid ikke kan lave 5-punktet, vil han hitte løst, og hvis Sort så misser, er det igen meget lige.

#3 13/9, 24/22, 5/3* og #4 13/9, 24/22, 10/8 splitter begge til 22-punktet. 5/3* er lidt unødvendigt. Sort bør hitte løst, hvis Hvid står for enden af blokaden, men det er ikke tilfældet her. Sort er ikke interesseret i at få sendt en tredje brik tilbage, og et rul som (33) fra Hvid kan nemt ende i en skandale. 10/8 er et forsigtigt forsøg på at undgå at blive ramt af (61) og (63), men disse rul er jo også fremragende til at lave Hvids 5-punkt, så spørgsmålet er om Hvid skal hitte her. Jeg tror, det er bedst for Hvid at hitte, men når Sort har et anker på 22-

punktet, vil han altid have en vej ud, og 5-punktet er jo stadig åbent.

#2 Det klart bedste træk er #2 13/9, 24/22 (2). Når Sort har 22-punktet, kan Hvid ikke lave en fuld blokade. Selvom Hvid skulle lave 5-punktet vil Sort stå for enden af blokaden, og det er en stor fordel.

Jeg vil også spille 13/9, 24/22 i moneygame. Argumenterne ovenfor antyder, at det er det træk, der giver den største sandsynlighed for at vinde spillet, og det er jo det, der er vigtigst i backgammon. Der er naturligvis flere gammons i at hitte Hvid, men med en blokade vinder man også mange gammons, så i dette tilfælde er det bedst at spille på en sikker sejr, hvis der altså findes sådan noget i backgammon.

Hvis man har et valg, er det oftest bedst at lave en blokade, fremfor at spille aggressivt.

Jakob Løvschall, 4962 har en stilling til „Spørg eksperterne“, som han er i tvivl om.

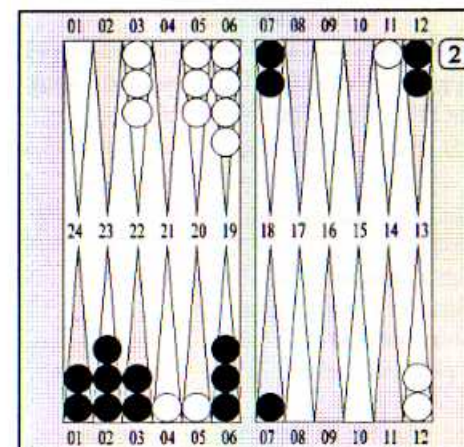

Moneygame. Hvordan skal Sort rykke 1-1? Der er mange muligheder.

Jakob fandt i hvert fald 6 forskellige, interessante ryk.

I det aktuelle spil valgte han mulighed nr. 4. "Men hvilket ryk er korrekt? Og hvilken forskel ville det gøre, hvis der var tale om match-play og begge parter kunne bruge gammons; og ved dobbelt match-point?", spørger han.

1. 6/5*/4*/3, 18/17
2. 6/5*/4*/3, 2/1
3. 6/5*/4*/3/2
4. 7/6/5*, 6/5, 18/17
5. 7/6/5*, 6/5, 2/1
6. 18/17/16/15/14*

Turneringsresultater

4. DM Mixed Doubles (26 par)

1.	279	Gitte Dalgaard	7,5	36,0/40,0/43,5
	2085	John Sjölin		Rating: 2248,96
2.	10221	Annelise Wagner	6,0	38,0/42,5/46,0
	14317	Håkon Nilsson		Rating: 1961,52
3.	9424	Malene Aktor	5,5	36,5/40,0/43,0
	415	Lars I. Hansen		Rating: 2073,47
4.	9686	Yvonne Hjorttminde	5,5	33,5/36,5/39,5
	9687	Rene S. Rasmussen		Rating: 1950,18

Bedste placerede par med rating under 2020

17.	9702	Anne-Charl. Laebel	4,0	29,5/33,0/36,0
	12766	Sonny Laebel		Rating: 1963,56

Selv eksperter kan tage fejl

Af Asger Kring

I gammon nr. 41 stiller den altid videnbegærlige Lars Raft eksperterne et spørgsmål, der i Torkil Espenhains besvarelse viser sig at have et for mig overraskende svar. Det rigtige svar på spørgsmålet kan ikke gives på den begrænsede plads, som „Spørg Eksperterne“ tillader. Derfor vil det følgende i højere grad have form som en selvstændig artikel end et egentligt bidrag til ekspertpanelet.

Lad mig slå en ting fast med det samme: besvarelsen lever ikke op til det niveau, som Torkil har forkælet os med. Det skyldes dels tids nød da indlægget blev skrevet, men også at Torkil har forsøgt at besvare et meget teoretisk spørgsmål ud fra hvad han selv ville gøre ved brættet. Umiddelbart er der i hvert fald tre kritiske punkter i besvarelsen. For det første er det viste diagram et take for Hvid:

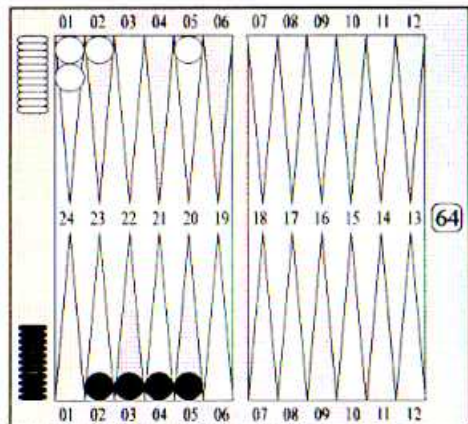

Sort på rul, fører 10-0 til 17 og doubler.
Skal Hvid acceptere?

Det er rigtigt, at Hvid kun vinder 42,3% af spillene, men selv hvis Hvids takepoint er 44,5% (og det er meget lavere efter min mening), kan Hvid tage.

Hvis Sort redobler efter at Hvid slår 21,31,41,51,61,32 eller 11, kan han nemlig skubbe sin equity op til ca. 11,5% hvis han tager, mod 10,8% som Espenhain angiver. Her har jeg regnet med de equities som er brugt for at komme frem til et takepoint for Sort på 44,5 %, samt 1% gevinstchance for Sort hvis han er bagud 0-14 til 17. Da 11,5% er mere end de 11% som Sort har hvis han dropper, bør Sort acceptere doublingen.

Fejl i Expert Backgammon

“Hvordan i alverden kan han komme frem til et takepoint på 44,5% i sådan en matchstilling”, tænkte jeg, da jeg første gang læste Torkils artikel. Der var et eller andet galt med de tal, der ifølge artiklen stammede fra Kit Woolseys tabel. Den officielle tabel dækker nemlig kun 15-pointsmatches, d.v.s. ikke matchstillinger som 0-11 eller 0-12 til 17. Men derimod 2-10 til 17, hvilket svarer til 0-8 til 15. I EDB-programmet “Expert Backgammon”, kan man spille 25-pointsmatches, og få programmet til at fortælle en hvor stor ens ME er i disse matches. Det er det Torkil har spurgt programmet om, og han har fået at vide at ved 0-11 til 17 har han 11% ME, og ved 0-12 til 17 har han 7% ME. Det er bare skrupsammende forkert!

Jeg rodede lidt med den udvidede tabel i

“Expert Backgammon”. Det viste sig, at ved 7-0 til 15 og 8-0 til 16 er ME i begge tilfælde 80%! Og prøv at se hvordan mønstret ser ud for en 17-pointsmatch:

Score	0-11	0-12	0-13	0-14	0-15	0-16
ME	11%	7%	4%	1%	1%	1%

Det kan ganske enkelt ikke være rigtigt, at ens ME falder med 3-4% indtil den rammer 1%, hvorefter den bare bliver der. Jeg spurgte Kit Woolsey (på FIBS) om han havde været med til at lave den “udvidede” version af hans tabel til “Expert Backgammon”. Han svarede, at han ikke kendte noget til den. Og det er fra dette program, med denne uautoriserede, fejlagtige tabel, at Torkil har hentet sine ME for 0-11 og 0-12 til 17.

Pas på afrundingsfejl

En tredje ting jeg undrede mig over var det eksempel, der indleder besvarelsen. Torkil bruger Janowski's formel, der ser således ud (gælder ikke for Crawford-stillinger):

$$ME = 50 + ((85 * D) / (T + 6))$$

D er forskellen i points mellem spillerne, og T er det antal point som den spiller der er bagud (trailer) mangler. Formlen giver som regel en eller anden brøk, som Torkil uden yderligere kommentarer runder af til et helt tal. Her burde advarselsslampen have blinket! Hvis man i stedet beregner ME (Match-equity) med en decimal, får man nogle andre svar:

Score	ME
0-11	9.3 %

0-12	5.7 %
2-10	17.6 %

Når man skal beregne sit Takepoint (TP), der ser således ud:

$$TP = R / (R + G)$$

hvor R er forskellen i ME på at droppe og på at acceptere og tabe. Med andre ord, det man risikerer ved at acceptere terningen. G er forskellen på at droppe og på at acceptere og vinde, altså den gevinst man kan opnå hvis man accepterer. Hvis traileren bliver doblet ved stillingen 0-10, giver det følgende TP:

$$TP = (9, 3-5, 7) / ((9, 3-5, 7) + (17, 6-9, 3)) = 3, 6 / 11, 9 = 30, 3\%$$

Dette tal er mere end 5% større end det Torkil fandt frem til uden at runde tallene fra Janowski's formel af.

Nu har jeg brugt masser af spalteplads på at påpege fejlene i besvarelsen, og så må jeg hellere komme med mit eget bud på det rigtige svar. For at kunne komme med det, skal vi først finde svaret på det centrale spørgsmål....

Hvad er matchequities?

Når man spiller matchbackgammon, spiller man ikke om points, men om procentpoints. Et point i starten af en lang match er ikke lige så meget værd som et point i starten af en kort match. En føring på 2-0 i en 15-points match svarer til en føring på 1-0 i en 5-points match. I begge tilfælde har man ca. 58% chance for at vinde matchen,

forudsat man møder en jævnbyrdig modstander.

Kit Woolsey's tabel betragtes generelt som den „rigtige“ tabel, i den forstand at når tabellen siger at man har 68% chance for at vinde en match, hvor man selv mangler 2 points og modstanderen mangler 4, så harmonerer det med praktisk erfaring. Woolsey publicerede tabellen i Inside Backgammon, Vol. 2, nr. 2, i 1992. Den officielle tabel omfatter „kun“ 15-points matches, og da backgammonspillere generelt ikke har lyst til at huske tabellen udenad lavede Rick Janowski hurtigt fornævnte formel. Hvis man kan huske formelen og kan klare den medfølgende hovedregning slipper man for at huske tabellen udenad. Formlen er dog ikke helt præcis, især ved scores hvor den ene spiller mangler 2 points er der afvigelser. Men også hvis den ene spiller er langt foran er der afvigelser. Ved 14-0 til 17 har leaderen (ham der fører matchen) ifølge formelen over 100% chance for at vinde den. Kan man så ikke bare sige at ME er f.eks. 99% hvis man får et svar på over 100%? NEJ, for takepoint (TP) beregnes på baggrund af forskelle i ME. Og hvis forskellen på 0-14 og 0-15 er 0%, så kan man få et TP på 0%, fordi man ikke risikerer noget ved at acceptere en doubling.

Andre formler

Neil Kazaross introducerede sine „Neil's Numbers“ i Inside Backgammon, Vol. 3, nr. 6. Hans formel ser således ud:

$$ME = 50 + D * N(T)$$

Hvor man så blot skal huske denne tabel, der er noget mindre end **Kit Woolsey's**:

T	3	4	5	6	8	11	15
N(T)	10	9	8	7	6	5	4

Hvis f.eks. T=7 interpolerer man mellem de to nærmeste N(T), i dette tilfælde mellem N(8) og N(6). Et eksempel: D=4, T=7 (4-0 til 7):

$$ME = 50 + 4 * 6,5 = 50 + 26 = 76\%$$

I den ledsagende artikel angiver **Kazaross**, at N(19)=3,5 og N(25)=3. Desuden bemærker han, at hvis resultatet giver en ME på over 90%, er resultatet sandsynligvis for højt. Lad os prøve at bruge Neil's Numbers til at løse eksemplet fra indledningen:

Score	ME
0-11	8,75 %
0-12	5,00 %
2-10	18,00 %

Det giver:

$$TP = (3,75 / (3,75 + 9,25)) = 28,8\%$$

Husk på, at de angivne ME ved 0-11 og 0-12 ifølge **Kazaross** er en smule for lave. Hvis ME for de to matchstillinger ændres vil TP blive lavere.

Der findes endnu en formel på „markedet“, som jeg mener det er værd at beskæftige sig med. Den er lavet af englænderen Stephen Turner. Turners formel ser således ud:

$$ME = 50 + D((24/3) + 3)$$

Fidusen ved **Turners** formel er, at der er

mange tal der går op i 24! Det gør, at den er nem at regne med i 9-points matches. Også **Turner's** formel afviger fra **Woolsey's** tabel ved scores, hvor den ene mangler 2 points, samt ved scores, hvor den ene fører stort i en lang match. Hvis der er tale om en 11-pointsmatch eller længere, er regnearbejdet større end tilfældet er med **Janowski's** formel, der tillige er mere nøjagtig.

Fælles svaghed

Alle de tre nævnte formler har altså en fælles svaghed: De har svært ved at vurdere ME ved stillinger, hvor den ene part er langt foran. I flere tilfælde giver de ovenikøbet et svar på over 100%. Det betyder, at som redskab til at besvare **Lars Raft's** spørgsmål er de uanvendelige. Hvis man vil bruge Woolseys tabel til at besvare spørgsmålet, så skal man holde sig inden for 15-pointsmatches. Hvis leader doubler ved 10-0 til 15 er trailors TP 33%, men det er også det højeste svar, man får. Ved 7-0 er TP 21%, ved 9-1 23%, og som regel er TP omkring 25%. Men selv disse tal skal der tages forbehold for, fordi **Kit Woolsey** har offentliggjort sin tabel uden decimaler! Og betydningen af afrundingsfejl stiger i takt med føringens størrelse. Det kan vi se ved at kigge på formelen:

$$TP = R / (R + G)$$

R er forskellen mellem ME(drop) og ME(take & lose). Hvis ME(drop) er blevet rundet nedad med 0.4%, mens ME(take & lose) er blevet rundet opad med 0.3, så vil R være 0.7% lavere end sin reelle værdi. Og det er meget hvis R er lille, hvilket altid er tilfældet hvis den ene part er langt foran i

matchen. Er det en kort, tæt match betyder afrundingsfejlen mindre, fordi R vil være større.

Min konklusion er, at TP ikke stiger for trailer i en lang match. Generelt vil jeg sige, at hvis begge parter mangler 5 points eller mere, så kan man ved alle doblinger fra midten regne med at ens TP er 25%, både som trailer og leader. Hvis leader kommer til at mangle mindre end 5 points for at vinde matchen ændrer det sig, men det vil blive alt for kompliceret at komme ind på hvordan her.

Tabellen, på den næste side, kan være et godt værktøj til dig, der gerne vil til at bruge match-equities ved brættet. Tabellen angiver hvilke ME de tre ovennævnte formler giver for alle stillinger i en 15-pointsmatch, samt hvilken værdi **Kit Woolsey's** tabel angiver. Der hvor forskellen er mere end 1 procentpoint på Woolseys tabel og en af formlerne, er det blevet fremhævet med **fed skrift**. Prøv at regne nogle ME ud i hovedet med en eller flere af formlerne, og kontrollér om du får det rigtige svar. Så finder du ud af, hvilken du er mest fortrolig med. Bemærk, at du sjældent behøver at regne ME ud i en match til mere end 11 point.

Kursiv skrift foroven af hver kolonne angiver antallet af points den ene af spillerene mangler for at vinde matchen. Tilsvarende *kursiv skrift* til venstre af hver blok angiver de points modstanderen mangler for at vinde matchen.

		2	3	4	5	6	7	8	9	10	11	12	13	14	15
2	KW	50	60	68	75	81	85	88	91	93	94	95	96	97	98
	RJ	50	59	67	73	78	83	86	90	93	95	97	99	101	103
	ST	50	61	68	73	78	82	86	90	93	97	100	103	107	110
	NK	50	60	68	74	78	83	86	90	93	95	98	100	101	102
3	KW	40	50	59	66	71	76	80	84	87	90	92	94	95	96
	RJ	41	50	59	65	71	76	80	84	87	90	93	95	97	99
	ST	39	50	59	66	71	76	80	84	88	91	95	98	102	105
	NK	40	50	59	66	71	76	80	84	87	90	93	95	97	98
4	KW	32	41	50	58	64	70	75	79	83	86	88	90	92	93
	RJ	33	41	50	58	64	70	74	78	82	85	88	90	93	95
	ST	32	41	50	58	64	69	74	78	82	86	90	94	97	101
	NK	32	41	50	58	64	70	74	78	82	85	88	91	93	94
5	KW	25	34	42	50	57	63	68	73	77	81	84	87	89	90
	RJ	27	35	42	50	57	63	68	73	77	80	83	86	88	90
	ST	27	34	42	50	57	63	68	73	77	81	85	89	92	96
	KW	26	34	42	50	57	63	68	73	77	80	83	86	88	90
6	KW	19	29	36	43	50	56	62	67	72	76	79	82	85	87
	RJ	22	29	36	43	50	57	62	67	71	75	78	81	84	86
	ST	22	29	36	43	50	56	62	67	72	76	80	84	88	91
	NK	22	29	36	43	50	57	62	67	71	75	79	82	84	86
7	KW	15	24	30	37	44	50	56	61	66	70	74	78	81	84
	RJ	17	24	30	37	43	50	56	61	66	70	74	77	80	82
	ST	18	24	31	37	44	50	56	61	66	71	75	79	83	87
	NK	17	24	30	37	43	50	56	61	66	70	74	77	80	82
8	KW	12	20	25	32	38	44	50	55	60	65	69	73	77	80
	RJ	14	20	26	32	38	44	50	56	61	65	69	72	76	78
	ST	14	20	26	32	38	44	50	56	61	66	70	74	78	82
	NK	14	20	26	32	38	44	50	56	61	65	69	73	76	78
9	KW	9	16	21	27	33	39	45	50	55	60	64	68	72	76
	RJ	10	16	22	27	33	39	44	50	55	60	64	68	71	74
	ST	10	16	22	27	33	39	44	50	55	60	65	69	74	78
	NK	10	16	22	27	33	39	44	50	55	60	64	68	71	74
10	KW	7	13	17	23	28	34	40	45	50	55	60	64	68	71
	RJ	7	13	18	23	29	34	39	45	50	55	59	63	67	70
	ST	7	12	18	23	28	34	39	45	50	55	60	65	69	73
	NK	7	13	18	23	29	34	39	45	50	55	60	64	67	70
11	KW	6	10	14	19	24	30	35	40	45	50	55	59	63	67
	RJ	5	10	15	20	25	30	35	40	45	50	55	59	63	66
	ST	3	9	14	19	24	29	34	40	45	50	55	60	64	68
	NK	5	10	15	20	25	30	35	40	45	50	55	59	63	66
12	KW	5	8	12	16	21	26	31	36	40	45	50	54	58	62
	RJ	3	7	12	17	22	26	31	36	41	45	50	54	59	62
	ST	0	5	10	15	20	25	30	35	40	45	50	55	59	64
	NK	2	7	12	17	21	26	31	36	40	45	50	55	59	62
13	KW	4	6	10	13	18	22	27	32	36	41	46	50	54	58
	RJ	1	5	10	14	19	23	28	32	37	41	46	50	54	58
	ST	-3	2	6	11	16	21	26	31	35	40	45	50	55	59
	NK	0	5	9	14	18	23	27	32	36	41	45	50	54	58
14	KW	3	5	8	11	15	19	23	28	32	37	42	46	50	54
	RJ	-1	3	7	12	16	20	24	29	33	37	41	46	50	54
	ST	-7	-2	3	8	12	17	22	26	31	36	41	45	50	55
	NK	-1	3	7	12	16	20	24	29	33	37	41	46	50	54
15	KW	2	4	7	10	13	16	20	24	29	33	38	42	46	50
	RJ	-3	1	5	10	14	18	22	26	30	34	38	42	46	50
	ST	-10	-5	-1	4	9	13	18	22	27	32	36	41	45	50
	NK	-2	2	6	10	14	18	22	26	30	34	38	42	46	50

JellyFish

- verdens bedste elektroniske
backgammonspiller.

Kit Woolsey udtaler:

"Lige siden Gerry Tesauro udviklede TD-Gammon, har det kun været et spørgsmål om tid, før det blev muligt at købe et backgammon-program udviklet som et neuralt netværk. Tiden er kommet nu!

Fredrik Dahl's mesterværk, JellyFish, er et gennembrud for backgammon. Både rykning af brikker og behandlingen af dobbeltterningen er på ekspert-niveau, hvilket gør JellyFish til en virkelig underholdende og udfordrende modstander.

Udover dette kan programmet sættes til at vurdere dit spil og påpege når du laver alvorlige fejl, hvilket gør JellyFish ekstremt værdifuldt til indlæringsformål.

JellyFish kører under Windows for PC'ere. Man rykker brikkerne ved at klikke med musen og det sker meget hurtigt og effektivt. Skærbilledet har et godt design og er let at se.

Nogle af programmets andre muligheder:

JellyFish spiller både enkelte partier og matches (ja - JellyFish forstår match equities). Man kan sætte sine egne stillinger op og gemme dem. Brugeren kan få programmets vurdering af enhver stillings værdi, og vurderingen er forbavsende præcis. Muligheden for at få programmet til at fortælle brugeren når han laver fejl i rykning af brikker og brugen af dobbeltterningen, gør JellyFish til verdens mest værdifulde læremester.

En anden version af programmet, Analyzer, kommer senere. Denne version vil også tillade brugeren at køre roll-outs. Indtil nu har computer roll-outs altid været suspekt, fordi programmerne ikke har spillet godt nok til at man rigtigt kunne regne med resultaterne. Dette er ikke længere tilfældet, da JellyFish absolut spiller godt nok til at håndtere næsten enhver stilling tilstrækkeligt. Resultaterne fra JellyFish's roll-outs kan man stole på, og vi vil blive i stand til at finde svar på mange backgammon-spørgsmål, som vi tidligere ikke kunne få svar på.

For den knap så seriøse spiller giver JellyFish en excellent modspiller og en mulighed for at forbedre sit spil, ved blot at spille mod programmet.

For den seriøse spiller er JellyFish et absolut "must". Vor viden om spillet kommer til at tage et kvantespring og den spiller, som ikke har adgang til JellyFish vil blive efterladt langt bagude.

JellyFish Tutor 1.0 for MS-Windows

kr. 690,-

JellyFish Analyzer 1.0 for MS-Windows

kr. 1.390,-

Analyzer-versionen vil blive frigivet i februar. Hvis du allerede ejer Tutor kan du købe (opgradere) Analyzer til en favorabel pris. Hvis du bestiller Analyzer før det bliver frigivet, vil du straks få leveret Tutor og Analyzer vil blive efterleveret (opgraderet) så snart det bliver frigivet.

Krav til computeren:

Minimum 386sx og Windows 3.1

JellyFish-programmerne bliver leveret på 3.5" disketter.

Holdturneringen 1995

- Hackenbusch

Danmarksmestre!

af Asger Kring

Team Hackenbusch fra Vesterbro i København vandt det danske mesterskab i holdbackgammon 1994-1995 med to points forspring til to af forhåndsfavoritterne, **Team Zezé** og **Øresund**.

"Hacke-drengene" lagde ud med tre uafgjorte kampe, men derefter begyndte holdet at vinde. I begyndelsen af oktober overtog holdet førstepladsen, og der blev de. Før sidste runde havde **Øresund** en teoretisk chance for at blive mester. **Hackenbusch** skulle tabe 4-0 til **Nemo**, samtidig med at **Øresund** skulle vinde 4-0 over **Cuckoo's Nest**. På et tidspunkt var **Hackenbusch** bagud med 0-2 og **Øresund** foran 2-0, men begge kampe endte 2-2, og **Øresund** måtte endda se sig overhalet af ærkerivalerne fra **Zezé** i kampen om andenpladsen.

Hackenbusch-holdet blev startet i 1991, hvor det deltog i 2. division øst. I overlegen stil vandt holdet sin gruppe og sikrede sig dermed oprykning. Holdet vandt også 1. division og var dermed klar til debut i Elitedivisionen i sæsonen 1993-1994. **Hackenbusch** endte midt i rækken, den første gang holdet ikke vandt sin division. Og nu har holdet allerede i sin anden sæson sikret sig det danske mesterskab.

De forsvarende mestre, **Café Williams**, var

sæsonens negative overraskelse. Holdet har nogenlunde samme styrke som sidste år, men kæmpede det meste af sæsonen i bunden af divisionen. Til sidst lykkedes det holdet at sikre sig en plads i playoff, hvor 2 af 4 hold sikrer sig en plads i Elitedivisionen i næste sæson. Jeg spurgte holdet, hvad de ville gøre hvis de rykkede ned. „Så ta'r vi en sæson i 1. division“, sagde **Torkil Espenhain**, „og derefter en i 2., og så en i 3. ..“, tilføjede **Niels Haarbo** og **Tobias Christensen** i kor! Med til historien hører også, at **Café Williams** også for to sæsoner siden måtte gennem playoff for at sikre sig adgang til Elitedivisionen. Det lykkedes, og som bekendt kvitterede holdet med at blive danske mestre året efter. Nu satser de vist på en gentagelse i Farum...

Man kan opdele kampene i Elitedivisionen på mange måder, hvilket kan give anledning til interessante iagttagelser. I første omgang kan vi kigge på, hvordan holdene klarede sig i hver turneringshalvdel:

1. halvsæson

	K	V	U	T	MV	MT	P
Hackenbusch	11	5	6		29	15	16
Prime	11	4	6	1	26	18	14
Soirée Dansante	11	5	4	2	24	20	14
Team Zezé	11	4	5	2	25	19	13
Århus All Stars	11	3	6	2	23	21	12
Mustang	11	3	6	2	23	21	12
Nemo	11	3	4	4	22	22	10
Café Williams	11	3	4	4	21	23	10
Øresund	11	2	5	4	19	25	9
Cuckoo's Nest	11	2	4	5	19	25	8
T32B	11	1	5	5	18	26	7
Tøserne	11	1	5	5	15	29	7

På mange måder en overraskende stilling. **Hackenbusch** og nyoprykkede **Soirée Dansante** (hvilket betyder „Aftenselskab med dans“ på fransk!) er med i toppen,

mens **Øresund** roder rundt i bunden af divisionen. De to nyoprykkede århusianske hold, **Tøserne** og **T32B**, har placeret sig på de to nedrykningspladser.

2. Halvsæson

	K	V	U	T	MV	MT	P
Øresund	11	9	2		32	12	20
Team Zezé	11	7	2	2	27	17	16
Hackenbusch	11	7	1	3	26	18	15
Nemo	11	6	2	3	27	17	14
Tøserne	11	4	4	3	21	23	12
Soirée Dansante	11	2	4	5	20	24	8
Århus All Stars	11	2	4	5	19	25	8
Café Williams	11	2	4	5	19	25	8
Cuckoo's Nest	11	2	4	5	19	25	8
Mustang	11	1	6	4	18	26	8
Prime	11	1	6	4	17	27	8
T32B	11	2	3	6	19	25	7

Øresund fandt ud af, at holdet alligevel ikke havde lyst til at spille i 1. division i næste sæson! En suveræn opvisning i 2. halvdel gjorde, at **Øresund** var lige ved at snuppe titlen. **Zezé** havde også en god halvsæson, mens **Hackenbusch** scorede næsten lige så mange points som i 1. halvdel. Derudover er det værd at bemærke, at **Tøserne** fik revet sig fri af nedrykning ved at snuppe 12 points, mens alle konkurrenterne i bunden kun scorede 8 eller mindre.

Hjemme

	K	V	U	T	MV	MT	P
Øresund	11	8	2	1	29	15	18
Hackenbusch	11	6	4	1	29	15	16
Team Zezé	11	5	4	2	25	19	14
Soirée Dansante	11	3	6	2	23	21	12
Århus All Stars	11	3	5	3	22	22	11
Tøserne	11	3	5	3	20	24	11
Prime	11	2	6	3	20	24	10
Mustang	11	3	4	4	20	24	10
Café Williams	11	3	4	4	20	24	10
Nemo	11	3	3	5	21	23	9
T32B	11	2	5	4	21	23	9
Cuckoo's Nest	11	2	3	6	18	26	7

Ude

	K	V	U	T	MV	MT	P
Nemo	11	6	3	2	28	16	15
Team Zezé	11	6	3	2	27	17	15

Hackenbusch	11	6	3	2	26	18	15
Prime	11	3	6	2	23	21	12
Øresund	11	3	5	3	22	22	11
Soirée Dansante	11	4	2	5	21	23	10
Mustang	11	1	8	2	21	23	10
Århus All Stars	11	2	5	4	20	24	9
Cuckoo's Nest	11	2	5	4	20	24	9
Café Williams	11	2	4	5	20	24	8
Tøserne	11	2	4	5	16	28	8
T32B	11	1	3	7	16	28	5

I ude/hjemme statistikken er det værd at bemærke, at **Nemo** overraskende er det bedste udehold. **Nemo's** hjemmebane er nok den mest frygtede, i hvert fald for østholdene. Generelt scorede holdene flere points på hjemmebane end på udebane, så noget tyder på at der er en reel fordel - også sportslig - ved at spille på hjemmebane.

Mod øst

	K	V	U	T	MV	MT	P
Øresund	14	7	5	2	32	24	19
Hackenbusch	14	6	6	2	34	22	18
Team Zezé	14	6	6	2	33	23	18
Nemo	14	5	4	5	30	26	14
Århus All Stars	16	4	6	6	30	34	14
Soirée Dansante	14	4	5	5	26	30	13
Cuckoo's Nest	16	3	7	6	29	35	13
Prime	14	3	6	5	25	31	12
Mustang	14	1	8	5	23	33	10
Tøserne	16	3	5	8	22	42	11
Café Williams	14	2	4	8	21	35	8
T32B	16	1	5	10	24	40	7

Øresund ville være blevet danmarksmestre, hvis der ikke havde været nogle vesthold i divisionen. Sådan er det naturligvis ikke, og **Hackenbusch** vinder DM fordi holdet var bedre til at „slagte“ vestholdene end sine nærmeste konkurrenter. I år var der nemlig ikke noget vesthold med i topstriden, idet sidste års nr 2, **Århus All Stars**, havde lidt af en dårlig sæson. Desuden afslørers det, at **Café Williams** hovedsageligt klarede sig dårligt mod østholdene, og at det samme gælder for **Cuckoo's Nest** mod vestholdene.

Mod Vest

	K	V	U	T	MV	MT	P
Hackenbusch	8	6	1	1	21	11	13
Team Zezé	8	5	1	2	19	13	11
Øresund	8	4	2	2	19	13	10
Nemo	8	4	2	2	19	13	10
Café Williams	8	3	4	1	19	13	10
Prime	8	2	6	0	18	14	10
Mustang	8	3	4	1	18	14	10
Soirée Dansante	8	3	3	2	18	14	9
Teserne	6	2	4	0	14	10	8
T32B	6	2	3	1	13	11	7
Århus All Stars	6	1	4	1	12	12	6
Cuckoo's Nest	6	1	1	4	9	15	3

Slutstillingen findes andetsteds i bladet. Elitedivisionen har nu overstået 4 sæsoner. Efterhånden kan man tale om fire traditionelt „store“ hold: **Team Zezé**, **Øresund**, **Århus All Stars** og **Prime**. Det er de hold, der hvert år nævnes blandt favoritterne til titlen, og som regel er de fleste af dem med i topstriden. I år sluttede de to sidstnævnte hold midt i rækken, mens **Øresund** og **Team Zezé** især i sidste halvdel af sæsonen demonstrerede deres styrke. Hvis man kigger på en stilling over „Alle tiders Elitedivision“ bekræftes de fire store holds dominans:

	Titler	K	V	U	T	MV	MT	P
Team Zezé	DM 92,93 84	42	26	16	196	140		110
Øresund	DM 91, PM 93, 94, 84	32	38	14	188	148		102
Prime		84	31	36	17	188	148	98
Århus All Stars		84	35	28	21	186	150	98
Nemo		84	28	23	33	159	177	79
Café Williams	DM 94	84	25	28	31	162	174	78
Cuckoo's Nest		84	20	28	36	152	184	68
Mustang		62	18	25	19	120	128	61
Hackenbusch	DM 95	44	20	16	8	105	71	56
Farao's Cigar		62	16	20	26	113	135	52
DBPS		62	12	23	27	107	141	47
Ålborg BG Klub		44	8	13	23	71	105	29
Café Amfita		22	8	7	7	46	42	22
Soirée Dansante		22	7	8	7	44	44	22
Teserne		22	5	9	8	36	52	19
Team Plaza	PM 92	22	5	6	11	34	54	16
T32B		22	3	8	11	37	51	14

Der er et pænt spring fra nr. 4 til nr. 5 i ovenstående statistik. Bemærk iøvrigt, at flere af holdene tidligere har benyttet et eller flere andre navne.

Klubsider

Generalforsamling i Fyns Backgammon Union

Der afholdes Generalforsamling i Fyns Backgammon Union tirsdag den 21. marts kl. 19.00. Alle medlemmer af DBGF, der er bosiddende på Fyn, opfordres hermed til at møde op.

Dagsorden

1. Valg af dirigent
2. Valg af referent
3. Formandens beretning
4. Gennemgang af regnskabet
5. Indkomne forslag
6. Valg af bestyrelse
7. Valg af revisor

Sted

Carlsens Kvarter,
Hunderupvej 19,
5000 Odense C
Forslag skal sendes til senest 4 uger for
afholdelsen
Ole Knudsen
Krogslundvej 332, 5220 Odense SØ

Generalforsamling i Prime Backgammon Klub

Der afholdes Generalforsamling i Prime Backgammon Klub tirsdag den 28. marts kl. 20.00. Alle medlemmer af Prime BG Klub opfordres hermed til at møde op.

Dagsorden

1. Valg af dirigent
2. Valg af referent
3. Formandens beretning
4. Gennemgang af regnskabet
5. Indkomne forslag
6. Valg af bestyrelse
7. Valg af revisor

Sted

Prime BG Klub
Fælleshuset
Hermodsgade 20
2200 København N
Forslag skal sendes til senest 4 uger for
afholdelsen
Chris Ternel
Gersonsvej 25, 2900 Hellerup

The Danish Backgammon Federation
invites you to
Wonderful, wonderful Copenhagen....

and the

7th. Nordic "Wide" Open

April 14th. to 17th. 1995

at

Radisson SAS Scandinavia Hotel & Casino Copenhagen

- * Championship with public draw and auction
- * Half and Quarter entries in Championship Flight
- * Advanced Intermediate
- * Intermediate
- * Beginner
- * Progressive Consolation and Last Chance all flights
- * Stoppots (a new type of jackpot) from DKK 100,-
- * Team Event and Consultation Doubles
- * Super Jackpots \$ 3.000,-; \$ 1.500,- & \$ 750,- (only 2½% deduction.)
- * All-Night playing room
- * Seminar by the very popular and witty Kent Goulding

Previous Winners & Facts

1989 (Championship 57 Total 133)	Henrik Østergaard	Denmark
1990 (Championship 52 Total 188)	Gerd Schiesser	Germany
1991 (Championship 69 Total 237)	Jerry Grandell	Sweden
1992 (Championship 45 Total 215)	Michael Herbst	Denmark
1993 (Championship 57 Total 310)	Alan Steffen	USA
1994 (Championship 76 Total 390)	Niels Fløjborg	Denmark

In the 1994 Nordic "Wide" Open 390 players (incl. 99 foreign players) competed in the 4 flights. An additional 250 players came to participate in a total of 299 jackpots and 4 Super Jackpots. The value of the 1st. prize exceeded 110,000 Danish Crowns (\$18.000+).

With the addition of the Quarter and Half entries a 1st. prize of 150,000 Danish Crowns (\$25.000) is expected.

Forecast attendance for 1995: 500+ in the four flights, and it is expected that many more foreign players will come to this centrally located tournament, in Denmark's largest hotel, thus making this again Europe's largest International Backgammon Tournament.

Tournament Director: Chris Ternel.

Day 1: Friday, 14th. April

- 11 - 19.00 Registration
12.00 Start of Quarter Entries in Championship Flight
15 - 24.00 Stoppots
15.30 Start of Half Entries in Championship Flight
16.00 Super Jackpot \$750
20.00 Start of Nordic Open in all Flights

Day 2: Saturday, 15th. April

- 13.00 Auction of last 32 Championship Flight
14.00 Tournament continues last 32 all Flights
14.30 Consolation (progressive) all Flights
15 - 24.00 Stoppots
15 - 22.00 Registration Team Event
21.00 Super Jackpot \$3000

Day 3: Sunday, 16th. April

- 10.30 Denmark - Sweden, Inter Nation Team Matches
12.00 Seminar by Kent Goulding
15.00 Start Quarter-Finals all Flights
15.00 Start Team Event
14 - 24.00 Stoppots
18.00 Consultation Doubles
20.00 Semi-Finals all Flights
21.00 Super Jackpot \$1500

Last Day : Monday 17th. April

- 12.00 Last Chance all Flights
14 - 20.00 Stoppots
14.00 Finals Main and Consolation all Flights. Kent Goulding will be commentating the Championship final shown on closed circuit TV
21.00 Prize giving Awards

All championship tournament match results and super jackpot results will be sent to:

Kent Goulding for inclusion in the World Rankings

Conditions

Only cash or travellers cheques are accepted as payment. Danish Backgammon Federation Rules & Procedures apply. DBgF reserves the right to refuse application to play and/or forbid admittance, without giving any reason, since the tournament is by DBgF invitation only. Tournament Matches take preference over all other forms of play. DBgF reserve the right to make changes to the announced times, any changes will be posted on the notice board.

In all events other than the Championship-Main random computerised draws will be made.

Hotel Room Rates

To ensure you receive the "Special Backgammon Room Rates" including breakfast-buffet, please mention "**BACKGAMMON**" when booking. All prices in Danish Crowns.

Single room	550 per day
Double room	700 per day
Suite	Price on request

Scandinavia Hotel

Amager Boulevard 70

DK-2300 Copenhagen S, Denmark

☎ (+45) 33 11 23 24. Fax. (+45) 31 57 01 93

Travel Info:

➔: 10 minutes by taxi from Copenhagen's International Airport (Kastrup), fare DKK 100,-

. Airport bus direct to hotel, fare approx. DKK 28,-.

Driving: Motorway E4 to Copenhagen

Train: 1 Km. from Copenhagen's Central Station

For any further information please contact:

Danish Backgammon Federation

Gersonsvej 25

DK-2900 Hellerup, Denmark

☎ (+45) 39 40 06 07. Fax. (+45) 39 40 01 44

Entry & Registration Fees

	Entry Fee in DKK	Reg. DKK
Championship (Quarter entry)	900	300
Championship (Half entry)	1,800	300
Championship (Full entry)	3,500	300
Advanced Intermediate	750	250
Intermediate	250	100
Beginners	0	50

Only one registration fee is payable for the above events.

Example Quarter entry championship + Advanced Intermediate = 900 + 300 + 750=1950

Team Event: 3 players 500 100

Consultation Doubles 300 50

ALL ENTRY FEES WILL BE PAID OUT AS PRIZE MONEY

Super Jackpots 20,000/10,000/5,000 2 ½% Deduction

Stoppots from 50 to 1,500

(approx. rates 1US\$=DKK 6,00; 1DM=DKK 3,90; £1=DKK 9,50; 1FF=DKK 1,15)

Please remember that during Easter all banks are closed

BACKGAMMON BUTIK v/Chris & Erik

Gersonsvej 25, 2900 Hellerup. Tlf. 39 40 06 07 (man.-fre. 13.00 - 17.00)

Top kvalitetspil - Danmarks billigste priser incl. De Officielle Regler og Vejl. Alle priser incl. moms. MedLPris

Italienske spil i leder:

Jumbo - Sort, mørkebrun eller lysebrun	62 x 72 cm	kr. 7.000,-	5.600,-
Mexico - Sort med røde striber	52 x 72 cm	kr. 5.700,-	4.560,-
President - Sort eller bordeaux	52 x 72 cm	kr. 5.000,-	4.000,-

Italienske spil i kunstlæder:

Hilton -Sort, mørkebrun , lysebrun eller cowboy	52 x 72 cm	kr. 2.375,-	1.900,-
Club (bord model) - Grå udv. Sorte og røde spidser på grå bund	72 x 52 cm	kr. 1.700,-	1.360,-

Sirch serie af BG-spil, med lyseblå og hvide indlagte spidser, mørkeblå og hvide brikker

Sirch XL - Udvendigt sort nylon. Indvendigt grå	53 x 66 cm	kr. 660,-	530,-
Sirch L - Udvendigt sort nylon. Indvendigt grå	46 x 57 cm	kr. 390,-	310,-
Sirch M - Udvendigt sort nylon. Indvendigt grå	37 x 49 cm	kr. 310,-	250,-
Sirch S - Udvendigt sort nylon. Indvendigt grå	28 x 40 cm	kr. 240,-	190,-
"Sherwood", udv. sort. Indv. grøn med sorte og hvide spidser	53 x 66 cm	kr. 700,-	550,-
"Carlsberg '95", udv. sort. Indv. grøn med sorte og hvide spidser	46 x 57 cm	kr. 425,-	340,-
"Regal Red XL", udv. sort. Indv. grå med røde og hvide spidser	53 x 66 cm	kr. 700,-	550,-
"Regal Red L", udv. sort. Indv. grå med røde og hvide spidser	46 x 57 cm	kr. 425,-	340,-
"Zipper", rejse bg-spil med lynlåse. Findes i flere farver	kr. 160,-	128,-	

"Royal Blue", udv. blå nylon. Indv. grå med blå/hvide indlagte spidser 2. sort	53 x 66 cm	kr. 525,-	420,-
"Exclusiv" King-Size læder spil - Findes i flere farver. Også i buffalooskind.	64 x 79 cm	kr. 12.500,-	10.000,-
"Exclusiv" Klub-Size læder spil - Findes i flere farver. Også i buffalooskind.	57 x 72 cm	kr. 11.000,-	8.800,-

Præcisionsterninger:

Hvid eller sort, gennemsigtig - rød, mørkeblå, grøn, gul, orange, rav, lyserød og lyseblå	14,2	kr. 100,-	80,-
Gennemsigtig rød, mørkeblå, grøn, rav, lyserød og orange	13	kr. 100,-	80,-

Semi-Præcisionsterninger:

1 sæt (4 stk.), hvid/sort/rød/grøn/gul	17	kr. 60,-	48,-
--	----	----------	------

Dobbelsterninger:

"Exclusiv" klar med sort center stribet og guld-tal	30 og 35	kr. 90,-	72,-
Marmoreret - sort, hvid, grå, rød, grøn, blå (*også med - STEAMER, PIGEON, SUCKER)	30	kr. 80,-	64,-
Aluminium (røde eller sorte tal)	40	kr. 70,-	56,-
Plastik	rod 40/grøn 22	kr. 65,-/40,-	52/32,-
	bordeaux 18/hvid 16	kr. 30,-/10,-	24/8,-

Diverse

Brikker, marmoreret - sæt af 30, creme med sort, blå, rød eller grøn	50 x 14 mm	kr. 600,-	480,-
Chouette-blok med chouette-regler (str. A5 - 50 ark)		kr. 25,-	20,-
Position Cards/Stillingskort, 80 stk. i visitkort størrelse	52 x 99 mm	kr. 25,-	20,-
Scorecards - 3 blokke, hver med 50 blade		kr. 20,-	16,-
Streamer - "I LOVE BACKGAMMON"	45 x 210	kr. 10,-	10,-
Ovalt backgammon bæger	stk. pris	kr. 15,-	12,-
Brikker - sæt af 30, flere farver	19/26/33/40 mm	kr. 100,-	75,-
Brikker - grå/sort/rubin/elfenben/hvid/gul/grøn/blå	19/26/33/40 mm	kr. 10,-	5,-
Bægre, ovalt med læbekant - Italienske. Udv. sort, brun, bordeaux el. blå læder.	2 stk.	kr. 375,-	300,-
Plakat "Alle kan trænge til en HOF"	(40cm x 58 cm)	kr. 20,-	16,-
Messing låse til alle BG-spil		kr. 10,-	5,-

Bøger: Niveau (A = nybegynder, C/D = intermediate, F = ekspert)

Sylvester - Ballard (annoteret match) af Kit Woolsey	F	kr. 275,-	220,-
M. Greiner - P. Marmorstein (annoteret match) af Kit Woolsey	F	kr. 275,-	220,-
Mika Lidov - Hal Heinrich (annoteret match) af Kit Woolsey	F	kr. 275,-	220,-
How To Play Tournament Backgammon af Kit Woolsey	F	kr. 300,-	240,-
In The Game Until The End af Bo Wachtel	F	kr. 350,-	280,-
Top Matches, Vol. 1 - Lær Af Mestrene. (Alle matches er fra 1992)	D - F	kr. 275,-	220,-
Når Backgammon Er Sjovest (dansk udg. af Winning Is more Fun af Jeff Ward)	C - D	kr. 390,-	320,-
i flot indbinding og med farvedagamer.			
De Officielle Regler og Vejledning	A	kr. 25,-	20,-
Backgammon af Svend Novrup	A	kr. 68,-	55,-
Backgammon In A Week af Robin Clay	A - B	kr. 110,-	88,-
The Backgammon Book af Jacoby & Crawford	B	kr. 120,-	96,-
The Backgammon Handbook af Martin Fischer	B - C	kr. 275,-	220,-
Lee Genud vs. Joe Dwek af Bill Robertie	D - E	kr. 350,-	280,-
Advanced Backgammon Vol. 1 af Bill Robertie	F	kr. 450,-	360,-

Advanced Backgammon Vol. 2 af Bill Robertie	F	kr. 450,-	360,-
World Class BG - move by move af R. Friedmann	E	kr. 450,-	360,-
Nedsat - Inside Backgammon, 1991 (vol. 1, 6 bind) af Robertie & Goulding	C - F	kr. 400,-	320,-
Nedsat - Inside Backgammon, 1992 (vol. 2, 6 bind) af Robertie & Goulding	C - F	kr. 400,-	320,-
Nedsat - Inside Backgammon, 1993 (vol. 3, 6 bind) af Robertie & Goulding	C - F	kr. 400,-	320,-
Inside Backgammon, 1994 (vol. 3, 6 bind) af Robertie & Goulding	D - F	kr. 440,-	350,-
Inside Backgammon, Årsabonnement 1995 af Robertie & Goulding	D - F	kr. 470,-	370,-
Learning From The Machine af Bill Robertie (kommenteret match Robertie /TD)	F	kr. 300,-	240,-
Fascinating Backgammon af Antonio Ortega	F	kr. 375,-	300,-
Bøger af Danny Kleinmann - BG's ledende teoretiker			
side antal & niveau			
Vision Laughs at Counting	s. 438 - F	kr. 760,-	608,-
Wonderful World of Backgammon	s. 132 - F	kr. 315,-	252,-
Meanwhile, back at the Chouette	s. 142 - F	kr. 315,-	252,-
Double-Sixes from the Bar	s. 135 - F	kr. 315,-	252,-
Is there a Life After Backgammon?	s. 148 - F	kr. 315,-	252,-
How Can I Keep From Dancing?	s. 134 - F	kr. 315,-	252,-
The Dice Conquer All	s. 228 - F	kr. 430,-	344,-
How Little We Know About Backgammon	s. 168 - F	kr. 360,-	288,-
The Other Side Of Midnight	s. 142 - F	kr. 315,-	252,-
...But Only Hogs Win Backgammons	s. 244 - F	kr. 450,-	360,-
A Backgammon Book For Gabriel	s. 144 - F	kr. 360,-	288,-
EDB Software			
* JellyFish Tutor v.1.2. Verdens stærkeste PC spilprogram. (min. 386sx og Windows 3.1) 3,5" disk.		kr. 790,-	690,-
* JellyFish Analyzer v.1.2. PC spil- og rolloutprogram. (min. 386sx og Windows 3.1) 3,5" disk.		kr. 1.590,-	1.390,-
Bearoff Equities & Backgames, vol. 1. CD-ROM disk af Hugh Scoyners		kr. 1.125,-	900,-
Bearoff Equities 4 punkter og 15 brikker, vol. 2. CD-ROM disk af Hugh Scoyners		kr. 1.125,-	900,-
Bearoff Equities 6 punkter og 10 brikker, vol. 3. CD-ROM disk af Hugh Scoyners		kr. 1.125,-	900,-
Nedsat-Expert Backgammon - Rollout og spilleprogram (DBGF Ratingtal ca. 1000)		kr. 500,-	400,-
(minimum 80286 computer og VGA grafik adaptor)			
Championship Backgammon - spilleprogram (DBGF Ratingtal ca. 1000)		kr. 500,-	400,-
IBM Kompatibel - (128 Kb.) 5,25" eller 3,5"			
KUNST: Reproduktion af Peter Nyborg's maleri "Backgammon"	70 x 90 cm.	kr. 2230,-	1784,-
Nummererede, signerede og indrammede (Begrænset serie)			
Samlerens Bøger (brugte)			
Backgammon af Paul Magriel (verdens mest eftertragtede bog)		kr. 1.250,-	1.000,-
Paradoxes and Probabilities af Barclay Cooke (en sjældenhed i BG-litteratur)		kr. 900,-	720,-
The New Backgammon Book af Elizabeth Clark Boyden	udg. 1930, s.104	kr. 700,-	560,-
Alpha Backgammon af Baron Vernon Ball	udg. 1980, s.224	kr. 350,-	280,-
The Cruellest Game of Barclay Cooke & Jon Bradshaw	udg. 1974 s.209	kr. 350,-	280,-
Vanity Fair's Backgammon To Win af Georges Mabardi	udg. 1931, s.160	kr. 350,-	280,-
Backgammon of Today af John Longacre	udg. 1973, s.130	kr. 350,-	280,-
Underhand Backgammon af Arthur Prager	udg. 1977, s.116	kr. 350,-	280,-
Master Games af Chuck Papizan		kr. 390,-	312,-
Backgammon. The action game af Prince Alexis Obolensky	udg. 1969, s.170	kr. 180,-	144,-
Backgammon - The Way To Play and Win af Walther Gibson	udg. 1974 s.144	kr. 180,-	144,-
How To Play Backgammon af Arman Ratip	udg. 1977 s.61	kr. 180,-	144,-
Modern Backgammon Complete af Charles H. Goren	udg. 1974, s.190	kr. 160,-	128,-
New York Times Book of Backgammon af James & Mary Jacob	udg. 1973, s.175	kr. 150,-	120,-
Beginning Backgammon af Tim Holland	udg. 1973, s.210	kr. 150,-	120,-
Backgammon for Blood af Bruce Becker	udg. 1974, s.180	kr. 90,-	72,-
in At Backgammon af Millard Hooper	udg. 1972, s.106	kr. 90,-	72,-

Bestillings-seddel: JA TAK, Send mig venligst følgende artikler:

Antal stk. _____	Vare _____	Pris _____
Antal stk. _____	Vare _____	Pris _____
Antal stk. _____	Vare _____	Pris _____

Ekspedition pr. ordre Danmark
Total pris 30.00

Send mig ovennævnte varer.

Navn/evt. medl. nr.: _____

Adr.: _____

Postnr./By: _____

Betalingsform: () Vedlagt check () Jeg har betalt på giro 6 11 69 73

Send kuponen i kuvert til Dansk Backgammon Forlag, Gersonsvej 25, DK-2900 Hellerup, Danmark

Nummerforandring

Er du uheldig og bare en lille smule overtroisk - ja, så får du nu chancen for at gribe afgørende ind i din egen skæbne. For kun kr. 60,00 kan du få skiftet dit DBgFnr. ud - hvis du altså vel og mærke er aktivt medlem og har betalt dit kontingent.

Nedenfor nævnte numre er til salg og såfremt du føler, at ét af

17	19	20	27	30	38	39	48	54	57	58	64
68	73	77	78	82	83	84	90	93	95	101	109
110	123	125	134	138	146	152	153	158	163	164	165
166	169	171	172	173	174	175	176	177	178	179	180
181	187	188	189	190	191	192	193	194	195	196	197
198	199	201	212	216	217	218	219	220	226	227	228
229	230	232	233	239	241	242	243	244	245	246	247
248	249	252	262	267	271	275	288	297	298	299	302
310	319	320	321	322	328	337	338	339	340	341	342
343	344	345	346	347	348	349	350	353	357	358	359
360	361	362	363	364	365	366	367	368	369	370	371
372	373	374	375	376	377	378	379	380	381	382	383
384	385	386	387	388	389	390	391	392	393	394	395
396	397	398	399	400	410	419	420	421	422	423	424
425	426	427	428	429	430	431	432	433	434	435	436
437	438	439	440	441	442	452	456	472	473	474	475
476	477	478	479	480	481	482	483	484	485	486	487
488	489	490	491	492	493	494	495	496	497	498	499
500	511	536	545	554	568	569	570	574	576	584	587
591	592	601	604	606	612	615	623	630	635	664	666
681	684	692	693	694	699	713	717	720	728	730	732
733	734	735	736	737	738	739	749	751	754	767	774
779	782	785	786	787	789	795	796	830	831	847	850
851	876	901	907	911	912	917	925	934	939	941	944
954	973	975	988	990	1001	1010	1011	1020	1050	1052	1053
1054	1056	1057	1058	1059	1061	1065	1066	1070	1088	1099	1124
1128	1147	1155	1156	1159	1166	1174	1175	1177	1180	1188	1190
1199	1209	1211	1214	1216	1218	1220	1255	1256	1258	1259	1310

numrene tilhører dig, skal du gøre følgende: indbetalt kr. 60,- på DBgF's giro: **2 91 92 65** (husk at angive dit nuværende DBgFnr.). Dernæst skriver du 3 nye numre i prioriteret rækkefølge og så får du tildelt det første ledige nr. af de 3.

Bemærk venligst at bestilling af nyt nummer udelukkende kan foregå skriftligt i form af indbetaling (eller ved at komme ind på sekretariatet). Altså ikke noget med telefoniske bestillinger!

1315	1317	1319	1321	1322	1324	1326	1350	1360	1366	1367	1368
1371	1380	1390	1400	1401	1419	1423	1433	1455	1456	1458	1460
1465	1515	1552	1555	1556	1559	1619	1631	1632	1633	1747	1762
1773	1785	1816	1819	1820	1850	1853	1854	1855	1864	1866	1877
1879	1916	1956	1959	1989	2301	2311	2522	2622	2650	2655	2699
2700	2707	2727	2750	2760	2764	2766	2772	2777	2800	2811	2828
2830	2832	2850	2866	2877	2880	2882	2888	2900	2920	2929	2930
2942	2950	2960	2980	2992	2999	3002	3011	3201	3207	3303	3311
3331	3334	3336	3337	3338	3353	3366	3393	3505	3555	3730	3733
3911	3952	4040	4140	4222	4330	4445	4446	4447	4577	4646	4647
4653	4673	4681	4717	4731	4764	4800	4872	4900	4920	4952	4953
4970	5005	5011	5012	5020	5033	5050	5060	5070	5099	5141	5150
5200	5211	5233	5251	5252	5262	5264	5301	5311	5320	5335	5370
5380	5390	5400	5455	5463	5471	5485	5551	5552	5554	5555	5557
5558	5559	5566	5599	5600	5640	5642	5660	5666	5672	5700	5868
5901	5911	5922	5932	5933	5935	5944	5949	5960	6000	6002	6008
6022	6040	6044	6060	6088	6093	6094	6100	6101	6111	6122	6133
6151	6160	6166	6171	6177	6188	6199	6240	6261	6320	6333	6360
6362	6363	6364	6366	6372	6382	6392	6400	6401	6402	6403	6404
6405	6407	6408	6409	6410	6413	6414	6417	6418	6420	6421	6422
6423	6424	6425	6426	6427	6428	6429	6430	6431	6432	6433	6434
6435	6436	6437	6438	6439	6440	6441	6442	6443	6444	6445	6446
6448	6449	6450	6451	6452	6454	6455	6456	6457	6458	6460	6462
6463	6464	6465	6466	6467	6468	6469	6470	6471	6472	6473	6474
6475	6477	6478	6479	6480	6482	6483	6484	6485	6486	6487	6488
6489	6490	6491	6492	6493	6494	6495	6496	6497	6498	6499	6505
6533	6534	6535	6541	6543	6556	6564	6601	6602	6603	6604	6606
6607	6608	6609	6610	6611	6616	6620	6621	6622	6626	6630	6632
6633	6640	6644	6650	6655	6660	6661	6662	6663	6664	6665	6666
6667	6668	6669	6677	6680	6682	6683	6688	6690	6699	6701	6705
6710	6711	6715	6717	6720	6760	6867	6911	6996	7007	7064	7070
7077	7200	7222	7227	7266	7272	7273	7300	7333	7337	7373	7374
7400	7444	7447	7474	7475	7555	7557	7570	7575	7576	7666	7667
7676	7677	7700	7707	7711	7722	7733	7744	7755	7760	7766	7770
7771	7772	7773	7774	7775	7776	7777	7778	7779	7788	7799	7870
7878	7879	7887	7888	7900	7979	7980	7997	7999	8000	8004	8005
8006	8007	8008	8009	8080	8088	8100	8111	8118	8181	8222	8228
8282	8333	8338	8361	8381	8383	8388	8400	8444	8448	8450	8484
8541	8555	8558	8560	8585	8620	8666	8668	8670	8680	8686	8700
8765	8777	8778	8787	8800	8808	8811	8822	8833	8844	8855	8864
8866	8870	8877	8880	8883	8884	8888	8899	8950	8970	8989	8998
8999	9000	9002	9003	9009	9070	9090	9091	9099	9100	9111	9191
9199	9200	9211	9293	9300	9310	9311	9313	9330	9333	9340	9352
9362	9370	9380	9381	9400	9480	9494	9495	9530	9541	9550	9555
9559	9560	9566	9574	9575	9596	9600	9620	9631	9632	9640	9669
9697	9700	9800	9876	9891	9900	9909	9966	9970	9977	9981	9982
9990	9991	9992	9993	9994	9995	9996	9997	9998	9999	10100	10301
10555	10660	10770	11000	11012	11033	11066	11090	11099	11111	11844	11900
11988	12000	12100	12122	12177	12188	12364	12999	13303	13334	14300	14364
14444	14448	14455	14644	14646	14664	14666	14747	14777	14789	14800	14801
14888	14900	14919	14999								

GAMMON-TURNERINGSVEJVISER

Officielle spillesteder - Støt disse caféer - De støtter dig

MANDAG

Café Mustang - Gentofte

Baunegårdsvej 7 D., ☎ 31 68 35 06
Start Kl. 19⁰⁰. Gebyr kr. 100,-.

Café Pinden - Kbh. V

Reventlowsg. 4, ☎ 31 31 50 35.
Start Kl. 19⁰⁰. Gebyr kr. 20,-.
Sponsorpræmier: Vin

Café Sløjfen - Frederiksberg

Peter Bangsvej 29, ☎ 31 19 47 61
Start Kl. 19⁰⁰. Gebyr kr. 30,-.
1. mandag i hver måned kr. 50,- turnering
- minimumpræmie kr. 1.000,-.

Diligencen - Kbh. N

Korsgade 8, ☎ 35 37 52 48
Start Kl. 19⁰⁰. Gebyr kr. 20,-.
Særlig turnering 1. mandag i hver måned,
gebyr kr. 100,- der løber året igennem.
Sponsorpræmier: Vin & Øl.

Barcelona - Kbh. N

Fælledvej 21, ☎ 31 35 76 11.
Start Kl. 19³⁰. Ingen gebyr.
1. og 2. præmie hver aften.
12 ugers master-pointturnering.
Hovedpræmie v/ afslutningen.

King's Pub - Stenløse

Stenløse Centret, ☎ 42 17 15 48.
Start Kl. 18³⁰. King's BG Klub afholder
gratis turnering med gavepræmie.
Undervisning.

Roskilde BG Klub - Roskilde

Klosterkælderen, St. Gråbrodrest. ☎ 42 37 20 33
Start Kl. 18⁴⁵. Roskilde BG Klub afholder
turnering med vingave. Undervisning

Spisehuset - Farum

Nygaardsterr. 201A, ☎ 42 95 70 22
Start Kl. 19⁰⁰. Gebyr kr. 20,-.
Sponsorpræmier.

Humblebæk BG Klub - Humlebæk

Bodega Nr. 7, Humlebæk Center 8.
☎ 42 19 36 30.
Start Kl. 19⁰⁰. Gebyr kr. 20,-.

TIRSDAG

PRIME BG Klub - Kbh. N

Titan Parken, Fælleshuset, Hermodsg. 20.
Fra Kl. 19⁰⁰. Info ☎ 39 40 06 07.
Medlemskab for 1995 kr. 160,-. Gæster
kr. 20,-. 1 feb. og marts gebyr fra kr. 10,-
Nordic Open '95 kvalifikations
turneringer til både mesterrk. og adv.
intermediate, kun medlemmer. Rating-
matches, jackpots, chouette, m.m.
DAGENS RET Kr. 40,-. Billige priser på
øl/vand/mad.

Frederik d. VI Bodega - Fr.berg

Frederiksberg Allé 42A, ☎ 31 31 33 38
Start Kl. 20⁰⁰. Gebyr kr. 20,-.
(max. 32 delt.) Sponsorpræmier: Vin

Café Ciré - Valby

Valby Langgade 58, ☎ 31 16 07 91
Start Kl. 19³⁰. Gebyr kr. 20,-.
Sponsorpræmier: !!!

Gokken og Kokken - Kbh. N

Nørrebrogade 211, ☎ 31 83 61 35
Start Kl. 19⁰⁰. Gebyr kr. 20,-.
Sponsorpræmier: !!!

Sankt Jørgen - Holstebro

Vestergade 8, ☎ 97 42 05 78.
Start Kl. 19⁰⁰. Ingen gebyr.
Sponsorpræmier: Vinpræmie.

Carlsen's Kvarter - Odense

Hunderupvej 19, ☎ 66 14 24 69
Start Kl. 19⁰⁰. Ingen gebyr.
Sponsorpræmier: Vin og øl.

ONSDAG

Villa Cafeén- Frederiksberg.

Smallegade 41, ☎ 38 88 33 35
Start Kl. 19⁰⁰. Gebyr kr. 50,-
Sponsorpræmier: 1. flsk. whisky.

Bartof Café - Frederiksberg.

Ndr. Fasanvej 46, ☎ 31 86 90 67
Start Kl. 19⁰⁰. Gebyr kr. 20,-.
Sponsorpræmier: Husets gaver.

Svane Pub - Kbh Ø.

Nyt spillested - Starter 22. marts
Strandvejen 10 (v/ Svanemøllen st.)
☎ 31 20 10 13
Start Kl. 19⁰⁰. Gebyr kr. 20,-.
Sponsorpræmier: Husets gaver.

BG Club Fæstningen - Fredericia

Kontaktpers.: Tonny Skjøtt ☎ 75 91 17 49
Start Kl. 19⁰⁰. Turneringer og private kampe.

Frandsen - Svendborg

Gerritsgade 52, ☎ 62 22 84 04
Start Kl. 18⁴⁵. Kvalifikationsturn. til
Nordic Open, 1. præmie tilmelding til
Advanced Intermediate, Spurtpræmie
tilm. til Intermediate. Gebyr kr. 30,- incl.
øl/vand. Ugepræmier: 1. pr. kr. 250,-+ vin,
2. pr. kr. 150,-+vin, 3. pr. kr. 100,-+vin.

Sydsjællands BG Klub - Præstø

Chevy, Vesterbro 5, ☎ 55 99 36 06.
Undervisning Kl. 15⁰⁰. Start Kl. 19⁰⁰.
Gebyr kr. 20,-.

TORS DAG

Studenterfor. BG Klub- Kbh. K

Nørregade 7 B, 1.mf. ☎ 33 32 18 20
Start Kl. 19³⁰. Gebyr kr. 20,-

Pool Cafeén - Holstebro

Vestergade 7, 2sal., ☎ ??
Start Kl. 19⁰⁰.

Rest. Grønttorvet - Odense

Claus Bergsgade, ☎ 66 14 34 37.
Start Kl. 19⁰⁰. Gebyr kr. 20,-.
Sponsorpræmie: Gavekort kr. 200,- +
gratis øl til alle deltagere + masterpoint
med flotte gaver.

FREDAG

Café Napoleon - Kbh. N.

Nørrebrogade 114, ☎ 31 39 17 60
Start Kl. 19⁰⁰. Gebyr kr. 100,-.
Sponsorpræmier: Gavekort.

LØRDAG

Drivhuset - Kbh N

Rantzausgade 2, ☎ 35 37 09 89
Start Kl. 19⁰⁰. Gebyr kr. 50,-
Sponsorpræmier: Ekstra kr. 200,- i puljen
ved min. 16 deltagere.

Århus Backgammon Klub - Århus

Studenterbaren, Studenternes Hus,
Ndr. Ringgade 3. Info ☎ 86 13 95 26, Ole
K. Hansen. Start Kl. 19⁰⁰. Hver lørdag i
ulige uger kr. 100,-/200,- turnering.

SØNDAG

Café René - Kbh. V

Axeltorv 6, ☎ 33 15 85 01.
Start Kl. 14⁰⁰. Gebyr kr. 50,-.
Sponsorpr.: Gavekort på kr. 100,- og 50,-.

Café Klapptræet - Kbh. K

Kultorvet 5, ☎ 33 13 40 38
Start Kl. 19⁰⁰. Ingen gebyr. Sponsorpr.!!

Det Elektriske Hjørne - Kbh. K

St. Regnegade 12, ☎ 33 13 91 92
Start Kl. 19⁰⁰. Gebyr kr. 50,-.
Sponsorpræmier: Added prize money kr.
200,- (m/min. 16 delt).

Table with columns for Name, Address, and numerical data. Includes names like 12254 Top, Jakob, 11273 Vostgaard, Kim, 1129 Hansen, Erik, etc., across multiple rows.

Postbesørget
blad

(0900 KPC).

Bladnr. 51451

1589

Jens Neregaard
Lauravej 3, 2.th.
2500 Valby

PladsT/ Rating/ TMP * PladsA/ Rating/ TMP
Turn.: 8/ 1168.45/ 4524 * Alle.: 24/ 1211.44/ 8797

✕

Sendes til:

Dansk Backgammon Forbund
Gersonsvej 25

DK-2900 Hellerup

Tlf. nr. 39 40 06 07

Fax. nr. 39 40 01 44

PORTO

Ja tak, jeg ønsker medlemskab. Indenfor få dage vil jeg modtage girokort samt DBgF's medlemspakke.

Benyt venligst **BLOK** bogstaver

Fornavn:

Efternavn:

Adresse:

Postnr.:

By

Tlf. nr.:

Fødselsdato:

- - 19

DBgF nr.:

Jeg har tidl. haft et DBgF nr., men kan ikke huske det.

Jeg ønsker at være stemmeberettiget gennem klubben:

Underskrift og dato: